



REPORTE UIES 24/03/2020

MONITOREO DE INTELIGENCIA EPIDEMIOLÓGICA (Corte a las 09:00 hrs)

JURISDICCIÓN SANITARIA I:

- SIN MOVIMIENTO:

JURISDICCIÓN SANITARIA II:

- SIN MOVIMIENTO.

JURISDICCIÓN SANITARIA III:

- SIN MOVIMIENTO:



<http://morelos.gob.mx>



Gobierno Estado de Morelos



@GobiernoMorelos



REPORTE UIES 24/03/2020

MONITOREO DE MEDIOS
(Corte a las 09:00 hrs)

SOL DE CUERNAVACA.

- **Gatell niega Fase 2 por Covid-19 en México**

Tras el informe de la Organización Mundial de la Salud (OMS) que coloca oficialmente a México en Fase 2, Hugo López-Gatell negó que el país se encuentre en este escenario.

En el reporte diario desde Palacio Nacional, el Subsecretario de prevención y promoción de la salud dijo que se está en una etapa de transición.

"Seguimos en Fase 1 debido a que aún se encuentran identificados los casos de contagio directo. Pasaremos a Fase 2 cuando se haga difícil rastrear las cadenas de transmisión".

Asimismo, actualizó a 4 la cifra de muertos y a 367 los casos por Covid-19 en el país.

Panorama en México 23 de marzo 2020: 367 casos confirmados, 826 casos sospechosos, 1,865 casos negativos y 4 defunciones. El 89% han sido no graves y solo el 11% ha requerido hospitalización. pic.twitter.com/9CqDxvIkuM

— Hugo López-Gatell Ramírez (@HLGatell) March 24, 2020

Gatell confirmó dos "muy lamentables fallecimientos" en las últimas horas, uno en la Ciudad de México y otro más Jalisco, los cuales tenían antecedentes de riesgo.

El paciente de Jalisco, una persona de 55 años tenía diabetes y obesidad en Jalisco y el de la Ciudad de México, de 71 años padecía de diabetes e insuficiencia renal, explicó el funcionario.

López-Gatell explicó que las autoridades sanitarias tienen un registro de 826 casos sospechosos y otros 865 que ya dieron negativo a las pruebas del coronavirus.

El 89 % de los infectados se mantiene con tratamiento ambulatorio en sus domicilios y el 11 % ha recibido atención hospitalaria, de acuerdo con el panorama presentado por las autoridades sanitarias en su reporte.



<http://morelos.gob.mx>



Gobierno Estado de Morelos



@GobiernoMorelos



López-Gatell reiteró su advertencia de que la zona metropolitana será una de las más afectadas por el coronavirus dada su alta densidad poblacional, de unos 22 millones de habitantes.

- **OMS pone a México en Fase 2 de coronavirus**

El informe de la OMS, fechado este lunes 23 de marzo, indica que en México ya existen 338 casos confirmados de coronavirus, 22 más de los difundidos por las autoridades mexicanas hasta las 19:00 horas del día de ayer.

El reporte del organismo internacional ya incluye el tercer deceso dado a conocer hoy por el gobernador de Jalisco, Enrique Alfaro. Se trata de un hombre de 55 años con problemas de diabetes y obesidad.

El gobierno mexicano está considerando tres etapas de propagación del coronavirus. La primera fase es de importación de casos, es decir, que los infectados contrajeron el virus fuera del país.

El segundo escenario, en el que la OMS ya cataloga oficialmente a México, inicia cuando se empiezan a detectar contagios de la enfermedad entre personas dentro del país sin que hayan viajado al extranjero. En esta fase de dispersión comunitaria, el virus suele propagarse con mayor rapidez y los casos se cuentan por centenas.

La tercera etapa o fase epidémica se da cuando el virus afecta a miles de personas en varias localidades.

"No dejen de salir, todavía estamos en fase 1", dijo Andrés Manuel López Obrador al término de su gira por Oaxaca este fin de semana.

En un video difundido en su cuenta de Facebook, el Presidente aseguró que su gobierno está preparado para enfrentar el brote de coronavirus Covid-19, y pidió a la población "no espantarse" y salir a las calles "a comer con la familia", pese a las medidas impuestas por las autoridades de salud.

Dijo que el pueblo de México es poseedor y heredero de culturas milenarias, de grandes civilizaciones.

"Los mexicanos, por nuestras culturas, somos muy resistentes a todas las calamidades. Siempre hemos salido adelante y en esta ocasión vamos a salir adelante", dijo.

El reporte actualizado de la OMS indica que ya hay 373 mil 718 personas contagiadas en todo el planeta y 16 mil 237 fallecimientos.



<http://morelos.gob.mx>



Gobierno Estado de Morelos



@GobiernoMorelos



- **Cuenta Morelos con 30 pruebas para covid-19**

En Morelos se cuentan con 30 pruebas para coronavirus para igual número de personas en el Laboratorio Estatal de Salud Pública (LESP); sin embargo, de acuerdo con autoridades de Salud ya se solicitaron más al Instituto Nacional de Enfermedades Respiratorias (INER).

Nos dijeron que el miércoles nos enviarían más pruebas, por ahora tenemos 30 reactivos listos pero si se nos agotaran antes de que lleguen las llevaremos al INER, estamos a treinta minutos de distancia, por lo que la población no debe tener ningún temor o preocupación, señaló el secretario de Salud, Marco Antonio Cantú Cuevas.

Refirió que también ya se han enviado a la federación propuestas de otros laboratorios privados que cuenta con la infraestructura para aplicar la prueba a fin de tener mayor oferta y no sea el LESP el único certificado para la aplicación.

Por otra parte, señaló que las medidas anunciadas por el Ayuntamiento de Cuernavaca resultan innecesarias para la fase en la que se encuentra Morelos, señalaron las autoridades sanitarias. En la conferencia de prensa de ayer, autoridades de Salud destacaron que buscarán acuerdos con los 36 municipios para llevar a cabo acciones unificadas, si la curva de casos de coronavirus se ve seriamente incrementada.

La curva nos va a alcanzar de forma muy rápida y ya no vamos a tener la posibilidad de evitarlo, porque ya no tendremos los recursos mínimos; cuando tengamos que actuar de manera contundente vamos a tener una sociedad agotada financieramente, psicológicamente y socialmente, no podemos tener a la gente reclusa por muchos meses en sus casas, si fuera necesario lo haríamos, pero por ahora no, refirió Marco Antonio Cantú Cuevas, secretario de Salud.

Mientras tanto la implementación de medidas en lo individual permitirá que los casos no se incrementen de forma alarmante, destacó.

Se pronunció respetuoso de las medidas aplicadas por los municipios como entes "autónomos", puntualizando que no se puede comparar el estado de Morelos con estados como el de México y la Ciudad de México en donde se han aplicado medidas mucho más severas.

La densidad de población en Ciudad de México es de 5 mil 957 personas por kilómetro cuadrado; en Morelos tenemos 130 personas por kilómetro cuadrado.



En cuanto al número de casos confirmados de coronavirus en la entidad siguen siendo 2, uno se encuentra estable en su domicilio y uno más que sigue hospitalizado, pero que ha tenido "altibajos" en su salud, por lo que a veces requiere de apoyo para respirar.

Su salud pasa de delicado a grave; a veces necesita de equipo para respirar, pero confiamos en que el hecho de que sea un paciente joven sin comorbilidades pueda salir adelante, los médicos están haciendo todo lo posible para que evolucione favorablemente, señaló.

Hasta el momento son cuatro casos sospechosos, todos con antecedentes de viaje al extranjero; las personas que estuvieron cercanas a los dos confirmados siguen sin presentar síntomas; han sido descartados 24 casos.

Por su parte la Secretaria de Administración, Mirna Zavala Zúñiga, mencionó que como parte de las medidas de respeto a los derechos humanos del trabajador todo aquel que tengan 60 años de edad en adelante, con enfermedades como diabetes, cáncer, VIH, hipertensión, metabólicas, podrán ausentarse con tan solo dar aviso a su unidad laboral.

DIARIO DE MORELOS.

- **Suman ya 4 muertes por coronavirus en México**

La Secretaría de Salud federal informó este lunes que el número de casos confirmados de coronavirus en México subió a 367; además que 4 personas han muerto causa de esta enfermedad.

Asimismo, aseguró que son 1,865 casos negativos y 826 casos sospechosos.

El 89 % están en sus casas y el 11 % hospitalizados. El 37% son mujeres y el 63% son hombres.

Las nuevas víctimas son 2 hombres, uno originario de Jalisco y otro de la Ciudad de México.

A pesar de que el gobierno mexicano aún no cree conveniente cambiar de fase, la Organización Mundial de la Salud ha tomado la decisión poner a México en la fase 2 de coronavirus.

- **Crean prueba fácil y rápida para COVID-19**

Un equipo de investigadores de la Universidad de Miami (UM), con la española Sylvia Daunert al frente, desarrolló una prueba para saber si



una persona tiene coronavirus (COVID-19) sin necesidad de que intervenga un laboratorio o un médico y en solo 30 minutos.

"Estamos acabando las pruebas que la FDA (Food and Drug Administration de EE.UU.) requiere para presentar una solicitud de aprobación", dijo Sylvia Daunert desde el laboratorio donde trabaja "día y noche" un equipo de unas 30 a 40 personas, 6 de ellas jóvenes científicos españoles.

La compañía biofarmacéutica Heat Biologics de Carolina del Norte colabora en este proyecto de la Escuela de Medicina Miller de UM, concretamente del laboratorio del Departamento de Bioquímica y Biología Molecular, que dirige Daunert, una barcelonesa que lleva 10 años trabajado en esta universidad.

Daunert dice que no espera que la nueva prueba para detectar el coronavirus esté en el mercado antes de dos meses, aunque esa tardanza no le preocupa porque "desgraciadamente" todavía se necesitará, asevera.

"Esto va para largo", subraya sobre la expansión del nuevo virus.

La prueba que han desarrollado Daunert y su equipo se caracteriza por la facilidad y la rapidez en que se obtiene el resultado.

No es tan fácil como una prueba de embarazo, pero no se necesita que intervenga un laboratorio de análisis clínicos ni tampoco un médico.

Simplemente se toma una muestra de la faringe de la persona con un bastoncito que forma parte del kit, se le aplican unos reactivos que vienen en un tubito y se pasa por una tira de papel donde se puede ver el resultado al cabo de 30 minutos.

No está pensado para que lo haga la propia persona. La idea es que lo usen el personal de primeros auxilios, las farmacias, empleados comunitarios, enfermeros y agentes de aduanas.

"Es mucho más barata que las otras pruebas ya existentes", subrayó Daunert.

De la producción comercial, una vez que la FDA dé su aprobación, se encargará Heat Biologics, que también está involucrada en un proyecto para desarrollar una vacuna para el coronavirus que realiza otro equipo de científicos de UM.

"Nuestro laboratorio tiene una gran experiencia en desarrollar test precisos y fáciles de usar para enfermedades contagiosas como HPV





(papiloma humano) y zika”, dice Daunert en el comunicado en el que UM dio a conocer el proyecto.

A diferencia de las pruebas IgG e IgM que detectan anticuerpos, los cuales “pueden tardar semanas en aparecer”, esta prueba utiliza técnicas de reconocimiento molecular y amplificación del objetivo viral, según los investigadores Sapna Deo y Jean-Marc Zingg, que también colaboran en el proyecto.

Eso, agregaron, puede permitir una detección más temprana, en un plazo de exposición al virus de dos días, lo que significa una información importante para “ayudar a frenar la expansión de la enfermedad”.

- **Entre 5 y 7 días periodo de incubación de SAR CoV2**

El periodo de incubación del SARS CoV2, virus que provoca COVID-19, es de entre cinco y siete días, tiempo en que se replica en el cuerpo y puede contagiarse a otras personas, señaló la especialista en epidemiología, Frida Rivera Buendía.

La académica de la Universidad Autónoma Metropolitana (UAM) sostuvo que el número de personas infectadas con coronavirus sigue creciendo, por lo que “no podemos quitar el dedo del renglón de las medidas preventivas y de contención de manera muy estricta”.

El impacto está en función de cómo las personas se comporten ante el brote, debido a que si no se siguen las precauciones recomendadas, el contagio será mayor y empezará la transmisión de persona a persona sin antecedente de exposición, señaló.

“Entonces nos podríamos enfrentar a miles de enfermos”, advirtió.

Además, los servicios de salud se saturarían y México no tendría suficientes camas de hospital para atender a todas las personas que pudieran requerir una atención especializada, mencionó en un comunicado.

La epidemióloga agregó que la recomendación del aislamiento social es importante en este momento, para disminuir los contactos de persona a persona y tratar de controlar el número de contagios.

“Sin lugar a dudas la suspensión de las actividades masivas es una idea útil y necesaria, ya que no podemos hacerle frente a este brote si no hacemos que la gente se quede en sus casas”, subrayó.





- **Habilita Salud dos líneas para aclarar dudas por COVID-19**

CUERNAVACA, MORELOS.- La Secretaría de Salud estatal habilitó dos líneas telefónicas para atender dudas sobre COVID-19. Hasta ahora, asegura que se mantienen en dos los casos positivos, y dos sospechosos.

El titular de la dependencia informó que se han descartado 24 casos de coronavirus, y existen dos casos sospechosos.

Pese a que el número de contagios no se ha incrementado, Marco Antonio Cantú Cuevas exhortó a la población a no bajar la guardia y ahora más que nunca, mantener las medidas preventivas: Lavado frecuente de manos, desinfectar superficies, cubrirse con la parte interna del codo al estornudar o toser, evitar salir a la calle, y en caso de presentar síntomas, llamar al número que ha dispuesto el Gobierno del Estado.

La semana pasada Cantú Cuevas dio a conocer que toda personas que tenga dudas o sospeche que padece COVID-19 debe comunicarse al número (777) 362 23 90.

Con la finalidad de evitar que se sature la línea y toda la población sea atendida se habilitó otro número telefónico (777) 362 23 91, para que reciban indicaciones las personas que tengan sospechas de padecer el nuevo virus.

El secretario de Salud insistió en que la participación de la población será fundamental para evitar que los contagios se propaguen rápidamente.

“Si los contagios se dan al mismo tiempo no hay sistema de salud que pueda dar atención a todos los pacientes”, afirmó. Los pacientes cuya salud no sea grave permanecerán en aislamiento domiciliario, pero a quienes se les complique su salud serán hospitalizadas.

Las líneas telefónicas

(777) 362 23 90

(777) 362 23 91



<http://morelos.gob.mx>



Gobierno Estado de Morelos



@GobiernoMorelos



LA UNIÓN.

- **Ordenan cierre de cines y bares**

La medida ordenada por el gobierno de Cuernavaca incluye centros nocturnos, jardines de eventos, salones de belleza, barberías, negocios de videojuegos, billares, iglesias y limitaciones para acceder a tiendas y negocios de alimentos.

Anuncian que habrá fuertes multas para las empresas que incumplan.

El presidente municipal de Cuernavaca, Antonio Villalobos Adán, ordenó ayer el cierre de gimnasios, centros deportivos, cines, boliches, teatros, bares, centros nocturnos, discotecas y jardines de eventos (convenciones, fiestas infantiles y banquetes) como parte de las medidas urgentes para salvaguardar la salud de los habitantes de la capital.

En conferencia de prensa, el alcalde dio lectura a una lista de 11 medidas de urgente necesidad para salvaguardar la salud de los habitantes y visitantes de Cuernavaca ante la pandemia por Covid-19.

El edil dio a conocer que el Comité Municipal de Contingencia COVID-19 determinó que es necesario tomar medidas preventivas debido a que se prevé que se agudice la crisis sanitaria.

Las medidas ordenadas por el gobierno municipal son: el cierre de gimnasios, escuelas, centros deportivos, guarderías, centros de desarrollo comunitario, lienzo charro, plazas de toros y parques; el cierre de balnearios, baños públicos, salones de belleza, barberías, spas, establecimientos con videojuegos, casinos, cines, boliches, teatros, salones y jardines de eventos (convenciones, fiestas infantiles y banquetes), centros nocturnos, discotecas, cantinas, billares y centros de culto.

Villalobos Adán dio a conocer que podrán funcionar las 24 horas las agencias de inhumación, expendios de gas y gasolina, hoteles, sanatorios, consultorios médicos, clínicas, hospitales, veterinarias, farmacias y tiendas de autoservicio sin venta de bebidas alcohólicas a partir de las 23 horas y hasta las siete horas del día siguiente.

Las tiendas de conveniencia funcionarán de ocho de la mañana a 23:00 horas con restricción de acceso de hasta 10 personas;





funcionarán desde las 7:00 y hasta las 23:00 horas expendios de pan, huevo, leche y tortilla, así como laboratorios de análisis clínicos.

Los restaurantes, pastelerías con servicio de mesa, cenadurías, cocinas económicas, torterías, loncherías, taquerías, fondas, pizzerías y cafeterías podrán operar desde las seis hasta las 21:00 horas siempre y cuando mantengan distancia mínima de 1.5 metros entre cada mesa, desalojando al último comensal a las 23:00 horas.

Los mercados municipales podrán operar la venta al público de 6:00 a 20:00 horas; las tiendas de abarrotes podrán estar abiertas al público de 5:00 a 22:00 horas.

El comercio en general deberá operar con las medidas de sana distancia de 1.5 metros entre clientes en cualquier área del establecimiento. En el caso de tiendas con venta de ropa se instruye el cierre de probadores.

El presidente municipal advirtió que quien incumpla con las disposiciones será acreedor a sanciones y si bien no contemplan la clausura, sí adelantó que implementarán multas fuertes.

Por otra parte dio a conocer que se reunió con 30 líderes de organizaciones camarales y empresarios de diferentes sectores, que pidieron apoyos para paliar la crisis económica que generará la contingencia sanitaria decretada por el gobierno.

El edil dijo que las peticiones serán llevadas a la aprobación del Cabildo y también gestionarán apoyos a través del gobierno federal.

También informó que se abrió un micro sitio en la página web del Ayuntamiento de Cuernavaca en el que darán a conocer estadísticas y reportes técnicos confiables; así como las acciones del ayuntamiento por secretarías y organismos junto con la información actualidades, así como un espacio para contrarrestar las noticias falsas que circulan en redes sociales.

Cabe señalar que el alcalde dijo que las medidas entran en vigor de forma inmediata.



<http://morelos.gob.mx>



Gobierno Estado de Morelos



@GobiernoMorelos



- **Morelos sigue con dos casos confirmados de COVID-19**

Se han descartado 24 y cuatro están como sospechosos.

Según el reporte más reciente de la Secretaría de Salud de Morelos, en la entidad se registran cuatro casos sospechosos de coronavirus Covid-19 pero hasta la fecha solo hay los mismos dos casos que resultaron positivos desde la semana pasada. Las autoridades locales aseguraron que se ha dado seguimiento a las personas que tuvieron contacto directo e indirecto con ambas personas, pero hasta no han mostrado síntomas.

En la conferencia de prensa de la tarde de ayer, el secretario de Salud Marco Antonio Cantú Cuevas fue cuestionado sobre las medidas de prevención que emitió el ayuntamiento de Cuernavaca, como la suspensión de actividades en diversos establecimientos. Expresó que los municipios tienen facultades legales y la política pública en salud municipal es autónoma.

Mencionó que en el gobierno estatal se han adoptado disposiciones, conforme a la pauta que marca la Secretaría de Salud federal, con base en la fase de transmisión en la que se encuentra el país y el estado.

Comentó que ya se ha trabajado con autoridades de la Ciudad de México y algunos estados vecinos en la posibilidad de adoptar acciones de forma conjunta, con la posibilidad de conjuntar recursos y esfuerzos, pero apuntó que se dará a conocer y se aplicará cuando se declare la siguiente fase de transmisión, en la cual una de las características principales es el contagio comunitario.

Sobre las medidas discordantes que han tomado los gobiernos municipales en Morelos (en algunos casos no se han suspendido fiestas populares, en otros se ordenan cierres de varios tipos de establecimientos, por ejemplo), Cantú Cuevas dejó ver que en la lógica de la política estatal, se estarían dosificando las medidas: "nosotros sugerimos, tratamos de convencer, tratamos de enseñar de capacitar, de que las cosas deben ser de esta forma, porque si no, la curva nos va a alcanzar de manera muy rápido y cuando tengamos que actuar de una manera contundente, ya no va a haber la posibilidad porque los recursos ya van a ser mínimos, la gente ya va a estar agotada financieramente, psicológicamente,





socialmente. No podemos tener recluida a la gente por meses en su casa, si fuera necesario lo haríamos, cuando sea el momento, lo haremos. Cuando salga el documento se va a invitar a todos los municipios a que se sumen a las medidas que tienen que ver con algunos cierres de establecimientos, con el tema de concentración masiva de gente y (para que) los gobiernos municipales tenga claridad. Pero bueno ya será decisión de ellos, tanto de salud como económicamente con las responsabilidades para todos nosotros que competan, tanto para bien como para mal... no nos precipitemos todavía a hacer algo que todavía no debe hacerse”.

Se hizo notar ante los medios de comunicación que varias de las decisiones tomadas en la capital del país (donde también se suspendieron actividades en múltiples establecimientos) están relacionadas con la densidad poblacional. Refirió que en la Ciudad de México hay más de cinco mil 967 habitantes por kilómetro cuadrado, en tanto que en Morelos es de alrededor de 390 habitantes por kilómetro cuadrado.

Respecto a las pruebas que se usan para confirmar o descartar casos, el titular del sector sanitario dijo que hasta la tarde de este lunes en Morelos quedan reactivos para 30 personas.

El viernes pasado declaró que se tenían para cien.

En el cuadro de datos mostrado en la conferencia de prensa estatal, el propio Cantú Cuevas expuso que en Morelos hay dos casos confirmados, 24 descartados y cuatro sospechosos (de los cuales dos ya se clasificaban como tal desde un día anterior), lo que suma 30 personas que han sido revisadas oficialmente. Pero no detalló qué sucedió con el resto de las pruebas o a quién se aplicaron.

Hizo énfasis en que los reactivos no se aplican de manera generalizada y aseguró que están a la espera de más insumos por parte de la Federación. Si se acabaran las multicitadas pruebas, Morelos podría enviar las muestras de los sospechosos a la Ciudad de México, al Instituto Nacional de Diagnóstico y referencia Epidemiológica (INDRE), por la cercanía.

Uno de los aspectos que han sido reiteradamente señalados por la Organización Mundial de la Salud en las recomendaciones a los gobiernos es la aplicación de pruebas y seguimiento de los



<http://morelos.gob.mx>



Gobierno Estado de Morelos



@GobiernoMorelos



contactos, es decir de las personas con quienes tuvieron alguna interacción los pacientes con diagnóstico confirmado.

Respecto a dicho contactos, el responsable de Epidemiología de los Servicios de Salud de Morelos, César Miguel Eroza Osorio, informó que en el caso del paciente que tuvo resultado positivo y que es residente de Cuernavaca, se identificaron sólo cuatro contactos familiares y durante el fin de semana una brigada de epidemiología dio seguimiento y se dio un total de tres personas más como "contactos indirectos", es decir que estuvieron en interacción con los familiares; en total suman siete, de los cuales ninguna persona tiene síntomas. "Se les ha pedido que permanezcan en su casa durante 14 días y estamos en comunicación diario, por aplicación de mensajería y por teléfono".

Por lo que se refiere al estado de salud del paciente que dio positivo en la capital de Morelos, se reporta como delicado y permanece hospitalizado, con algunos altibajos, pues en ciertos momentos estuvo sin el uso de respirador. Cabe subrayar que el propio secretario dio a conocer que el paciente es joven y no tiene otras morbilidades (enfermedades). Manifestó que confían en que se recupere.

En el otro caso, el de la mujer residente en Cuautla, las autoridades identificaron sólo tres contactos, quienes, según la autoridad, no tuvieron mucha interacción con la señora y de igual manera están asintomáticos.

Este fin de semana hubo inquietud en los trabajadores de los Servicios de Salud por la decisión de que se mantengan las brigadas de vacunación a domicilio, pues expresaron su temor al contagio, primordialmente porque carecían de materiales básicos, como gel antibacterial, cubrebocas y guantes.

Sobre este punto, el director de los Servicios de Salud, Héctor Barón Olivares, mencionó que la Jornada Nacional de Salud como tal se suspendió, pero dejó en claro que sí se llevará a cabo la vacunación contra la polio y el sarampión aunque, a diferencia de lo que se recomendó el viernes pasado (en el sentido de que los padres acudieran a los módulos de vacunación en las jurisdicciones sanitarias), el directivo dijo que se decidió que las brigadas de vacunación seguirán con los recorridos domiciliarios.



<http://morelos.gob.mx>



Gobierno Estado de Morelos



@GobiernoMorelos



Aseguró que ya se dialogó con el dirigente sindical de los trabajadores de salud, Gil Magadán Salazar, y se acordó que el personal llevará a cabo esta labor, y ya se entregó material como gel antibacterial, sanitas (toallas), cubrebocas y guantes.

La secretaria de Administración Mirna Zavala Zúñiga indicó que se están respetando los derechos humanos de los trabajadores, por lo que se mantiene la disposición de que suspendan labores aquellos trabajadores que tengan alguna condición de riesgo mayor, como tener más de 60 años, mujeres embarazadas o personas con otras enfermedades que comprometan su sistema inmunológico. Además, destacó que el gobierno del estado emitió un documento en el que se expone que cualquier trabajador que desee mantenerse en aislamiento social por voluntad propia podrá hacerlo, ya que será suficiente con que la base trabajadora manifieste a su unidad administrativa que desea resguardarse en su domicilio.

- **Crecen casos de picadura de alacrán**

Los Servicios de Salud reportan tres mil 162 casos en este año en la entidad.

Se espera que la incidencia se incremente, por las elevadas temperaturas.

De acuerdo con las cifras oficiales del reporte epidemiológico de los Servicios de Salud de Morelos (SSM), en lo que va del año suman tres mil 162 casos de picaduras de alacrán. Se espera que la incidencia se incremente.

El registro oficial da cuenta de que para atender dicho número de pacientes, se aplicaron cinco mil 375 dosis de faboterápico - conocido como suero anti-alacrán- pues en algunos casos es necesario aumentar la dosis conforme a la evolución del paciente.

El informe del organismo indica que a la fecha no se contabilizan oficialmente defunciones por esta causa.

En Morelos ocurren picaduras de alacrán prácticamente durante todo el año, pero la incidencia aumenta especialmente durante la temporada de calor; estos incidentes, además suelen aumentar en los períodos cuando los menores están en casa, como en este momento, en el que se suspendieron clases en todas las escuelas





como medida de prevención de transmisión de coronavirus Covid-19.

Los especialistas señalan que los síntomas principales del ataque del arácnido son dolor intenso en el área de la picadura, como si se enterrara un alfiler, en algunos casos enrojecimiento alrededor del área de lesión, "empezamos a sentir que se nos comienza a entumir la parte de la lesión", posteriormente, cuando el nivel de intoxicación va avanzando se observa en los pacientes la sensación de un objeto extraño en la garganta o como polvo en la laringe y más adelante la persona genera salivación abundante.

Entre las recomendaciones oficiales destacan las siguientes: en las casas construidas con materiales como lámina, madera o piedra es necesario encalar paredes, usar pabellones en las camas y cunas y no levantarse descalzos.

Es necesario sacudir las prendas de vestir, así como la ropa de cama y el calzado antes de usarlo, pues debido a los hábitos de los alacranes ahí llegan a ocultarse.

Los médicos llaman a la población a que, en caso de una picadura de alacrán, no se usen remedios caseros y mejor acuda en busca de atención médica a los centros de salud.

- **Piden no quitar la vista en sarampión**

Sector Salud exhorta a mantener al día esquemas de vacunación.

Ciudad de México y Estado de México siguen reportando casos.

Las autoridades de salud llamaron a la población a no bajar la guardia, pues se siguen registrando casos de sarampión en el país. Hasta ahora se ha confirmado la presencia de esta enfermedad en la Ciudad de México y el Estado de México.

La recomendación central es que los padres de familia mantengan al día la cartilla de vacunación de sus hijas e hijos, y si no se han aplicado dicho biológico, acudir a los puestos de vacunación.

Las autoridades de salud de la Ciudad de México reportaron que hasta el 21 de marzo pasado se tenía un registro de 46 casos de sarampión, de los cuales cuatro seguían activos. Además, el Estado de México informó oportunamente sobre la confirmación de tres pacientes más con diagnóstico confirmado. Ambas entidades son vecinas de Morelos.



<http://morelos.gob.mx>



Gobierno Estado de Morelos



@GobiernoMorelos



El jefe de Epidemiología de los Servicios de Salud de Morelos, César Eroza Osorio, indicó que en la entidad no se tiene registrado ningún caso de sarampión, pero enfatizó que es importante que la gente mantenga las medidas de prevención.

La Secretaría de Salud federal informó que la Jornada Nacional de Salud que estaba programada para iniciar este lunes 23 de marzo y terminaría el 3 de abril se suspendió, debido a la atención prioritaria en el plan de prevención del Coronavirus Covid-19, sin embargo, no se dejarán de aplicar las vacunas contra el sarampión y la polio, que son muy importantes.

Por ello, se alertó a la población a acudir a los puestos de vacunación que estarán disponibles en las tres jurisdicciones sanitarias de los Servicios de Salud de Morelos, ubicadas en las cabeceras municipales de Cuernavaca, Cuautla y Jojutla.

EL REGIONAL DEL SUR

- **Estamos ya en fase 2 de covid-19**

Comenzó formalmente la fase 2 de contingencia sanitaria ante el coronavirus en México.

Esta mañana, durante la rueda de prensa cotidiana del presidente Andrés Manuel López Obrador, Hugo López-Gatell Ramírez, subsecretario de Prevención y Promoción de la Salud, hizo el anuncio oficial de esta nueva etapa en el combate a la pandemia que azota a prácticamente todo el mundo, y que implica toda una serie de medidas de contención.

Algunas de dichas medidas, de hecho, ya habían comenzado a aplicarse por el gobierno federal, además de que distintas autoridades estatales y municipales también habían asumido determinaciones correspondientes a la fase 2 en los últimos días.

- **Vienen cierres masivos en Cuernavaca por virus**

A partir de este martes, por instrucciones del alcalde de Cuernavaca, todos los establecimientos como bares, teatros, discotecas, gimnasios, centros deportivos, balnearios, plaza de toros, parques, guarderías y casinos tendrán que cerrar, para contener la pandemia del coronavirus. Otras medidas extraordinarias que se aplicarán en la capital serán: restringir horarios de venta de alcohol, mientras que los restaurantes



<http://morelos.gob.mx>



Gobierno Estado de Morelos



@GobiernoMorelos



deberán operar al 50 por ciento, atendiendo la sana distancia como lo exigió el Consejo Municipal de Contingencia Covid-19.

Al reunirse con integrantes del Consejo Coordinador Empresarial, el edil Antonio Villalobos Adán, refirió que estas son medidas urgentes para salvaguardar la integridad de las personas y por esa razón, dejó en claro que estarán abiertas las tiendas siempre y cuando cumplan con las restricciones señaladas.

Mientras que otros establecimientos que sí podrán funcionar serán las veterinarias, laboratorios, consultorios, clínicas, hospitales, funerarias y centros de abastecimiento de comida, bajo la consigna de cumplir con todas y cada una de las recomendaciones solicitadas porque de lo contrario, serán sujetas a fuertes sanciones económicas e incluso clausuras, para todos quienes no acaten estas disposiciones.

Por ello, el edil capitalino hizo un llamado a la unidad de todos los sectores de la sociedad para que con acciones consensadas y coordinadas, puedan hacer frente a esta pandemia para lograr salir adelante porque el país y la capital morelense no está exenta de la propagación que ocurre en otros países.

Además, conminó a ponderar el lema: "Yo te cuido, tú me cuidas", al considerar que las acciones de prevención está en manos de todos, labores que deben fomentarse de los hogares y que los gobiernos de los tres niveles han reforzado para lograr que las secuelas no sean severas.

Al concluir la reunión con los empresarios, expuso que la pandemia del coronavirus los pone a prueba, puesto que no tenemos antecedentes de una situación similar. La prioridad del gobierno municipal es salvar vidas, para lo cual se adoptan ya alternativas y estrategias de orden administrativo y financiero y disminuir, así, el impacto económico hacia los sectores productivos de Cuernavaca pues, de no hacerlo así, esta emergencia generará un impacto social aún mayor en la comunidad.

Intervino en la Séptima Reunión de Trabajo del Comité Municipal de Contingencia Covid-19, en el que participaron más de 30 empresarios con propuestas y compromisos de colaboración, ante lo que reiteró que debemos tomar medidas extraordinarias para tiempos extraordinarios y por ello, hemos actuado con total responsabilidad y así lo seguiremos haciendo.





El equipo técnico de asesores conformado por científicos y especialistas de la Academia de Ciencias de Morelos, investigadores y expertos altamente reconocidos, coinciden con los reportes nacionales e internacionales, dijo, advierten que la crisis todavía está lejos de ser controlada y detalló que desde el Comité Municipal de Contingencia Covid-19 se difundirá las medidas necesarias a través del mencionado micrositio al que se puede acceder ingresando al Portal Web del Ayuntamiento de Cuernavaca.

Destacó que ahí se encontraran estadísticas y Reportes Técnicos confiables, determinaciones del equipo técnico asesor de la Academia de Ciencias de Morelos y acciones del Ayuntamiento por Secretarías y Organismos junto con información actualizada, además de una sección contra las "fake news" que tanto abundan y dañan donde se echa por tierra los mitos del coronavirus.

Contempla las medidas de prevención el cierre de gimnasios, escuelas, centros deportivos, guarderías, centros de desarrollo comunitario, el Lienzo Charro, plazas de toros y parques de balnearios, baños públicos, establecimientos con videojuegos, casinos, cines, boliches, teatros, salones y jardines de eventos (convenciones, fiestas infantiles y banquetes), centros nocturnos, discotecas, cantinas, billares y centros de culto.

Podrán funcionar las 24 horas agencias de inhumación, expendios de gas y gasolina, hoteles, sanatorios, consultorios médicos, clínicas, hospitales, veterinarias, farmacias y tiendas de autoservicio sin venta de bebidas alcohólicas a partir de las 23:00 hasta las 7:00 horas del día siguiente; las tiendas de conveniencia funcionarán de 8:00 a 23:00 horas con restricción de acceso.

- **Mujeres embarazadas peligran por pandemia**

La diputada Ariadna Barrera Vázquez, del Movimiento de Regeneración Nacional, indicó que la contingencia de covid-19 pone en riesgo -aún más- a personas que poseen padecimientos crónicos degenerativos, mujeres embarazadas, niños y personas de la tercera edad.

Por ende, la parlamentaria exhortó a los ciudadanos a sumarse a las medidas de las campañas de prevención, en esta primera etapa: lavarse las manos con agua y jabón 10 veces al día; no saludar de





mano; evitar tocarse ojos, nariz y boca; acudir una persona por familia a las compras y pedir comida para llevar o a domicilio.

"Los esfuerzos de concientización han permitido que diferentes sectores económicos y sociales de la ciudad trabajen conforme al plan de contingencia municipales covid-19, incluyendo a los comerciantes de los mercados municipales...", acotó.

De igual forma, manifestó que los comercios y restaurantes del centro histórico y el transporte público sin itinerario fijo; este gremio tendrá "un rol importante en el abasto de insumos de la ciudad", así como las medidas de higiene y sana distancia entre los pasajeros -para mayor prevención-. Esta es una de las primeras acciones a fin de proteger a la población y apoyar la economía de las familias, sostuvo Barrera Vázquez.

Ante la presente contingencia, prosiguió, "debemos de seguir las instrucciones de salud", a efecto de evitar la propagación de la pandemia; el gobierno tiene la responsabilidad de crear medidas de salud...

Ergo, su homólogo, José Casas González, dijo que la sociedad debe llevar a cabo las recomendaciones de la Secretaría de Salud, a fin de contrarrestar el contagio; las familias deben mantenerse al interior de sus hogares, como una forma de salvaguardar la integridad.

El legislador reconoció que se registra en todo el mundo "una situación difícil en materia de salud"; sin embargo, confió en que los mexicanos podrán salir "victoriosos" de esta situación como lo han demostrado en múltiples hechos de emergencia.

En torno a los esquemas laborales, el grupo parlamentario del Partido del Trabajo informa que existen problemas en las empresas más grandes; por eso, hicieron un llamado "enérgico" a los líderes del Sindicato de Nissan, con el fin de que no vayan a permitir un atropello en perjuicio de los trabajadores, ante un posible escenario de suspensión de quehaceres...



<http://morelos.gob.mx>



Gobierno Estado de Morelos



@GobiernoMorelos



EXCELSIOR

- Declaran la fase 2 de la emergencia por el Covid-19
El subsecretario de Salud, Hugo López-Gatell declaró esta mañana el inicio de la fase 2 de la emergencia por el Covid-19 en México.
En conferencia esta mañana en Palacio Nacional, el funcionario destacó las medidas llevadas a cabo por el Gobierno federal para hacer frente a este nuevo virus, las cuales han llevado a la programación adecuada del momento de cambio de las distintas fases y las medidas de salud pública.
"Queremos declarar formalmente el inicio de la fase 2 (de la pandemia del coronavirus), lo que nos permite trazar el horizonte para los siguientes 30 a 40 días", expresó López-Gatell.
De esta manera, entre las acciones que se deberán llevar a cabo en el país están:
Proteger y cuidar de las personas adultas mayores
Suspender de clases del 23 de marzo al 19 de abril
Suspender temporal de eventos y reuniones de 100 personas o más.
Suspender temporal de actividades laborales que involucren la movilización de personas en todos los sectores de la sociedad,
Intensificar las medidas básicas de prevención.
El subsecretario aseguró que México cuenta con una capacidad sólida y amplia en infraestructura suficiente (sólo para la atención del Covid-19).
Si bien reconoció que llevando a cabo la Fase 2 de esta emergencia de prevención continuará habiendo reportes de casos positivos, ésta podría ser más lenta; no obstante, la Fase 3 representará retos al sector salud y al país.
Ante este panorama, López-Gatell reconoció la labor de todo el personal del sistema de salud, al que calificó de heroico.
"Agradezco el dedicado trabajo de todo el personal de salud, es una comunidad valiente, heroica, que ha solventado muchas adversidades en el día a día y en etapas críticas como ésta. Su compromiso es fundamental y no podemos entrar en alguna clase de discordia, emocional o de distanciamiento", aseveró.





- **Presenta López Obrador plan de protección por Covid-19**

Luego de que ayer la Secretaría de Salud (Ssa) confirmara el cuarto deceso y 367 casos positivos por el Covid-19, el presidente Andrés Manuel López Obrador presenta un plan para proteger a la población vulnerable.

Esta mañana el mandatario, en compañía del subsecretario de Salud, Hugo López-Gatell, presentarán la estrategia en materia de salubridad para afrontar el virus.

De acuerdo con la Ssa las siguientes poblaciones tienen mayor riesgo no sólo de contagiarse del nuevo coronavirus, también de que los efectos de éste sean más severos: mujeres embarazadas, adultos mayores, personas con problemas cardíacos, diabetes o enfermedades crónicas, así como pacientes con VIH o cáncer.

Debido a la crisis mundial por el Covid-19, López Obrador presentará esta estrategia para hacer frente al nuevo coronavirus que entre las afectaciones que provoca están la tos seca, fiebre, cansancio, problemas para respirar, dolor de garganta.

Además, se espera que López-Gatell, al detalle el informe "El Pulso de la Salud", dé detalles acerca del sistema hospitalario, medicinas, personal.

Asimismo, podría hablar sobre el plan que los hospitales deben llevar a cabo para la aplicación de pruebas y la atención de personas con Covid-19, que ahora suman 367, de los cuales 89 por ciento no son graves y 11 por ciento han requerido hospitalización.

Además, López Obrador y la Ssa podrían detallar costos para afrontar la emergencia, ya que ayer afirmaron que hay recursos suficientes para esta situación.

Se espera aclarar por qué mientras la OMS ve a México en la segunda fase de la emergencia, la Secretaría de Salud aún mantiene la fase 1.



<http://morelos.gob.mx>



Gobierno Estado de Morelos



@GobiernoMorelos



REPORTE UIES 24/03/2020

MONITOREO DE LLUVIAS

ONDA DE CALOR SOBRE LA REPÚBLICA MEXICANA, EXCEPTO EN EL NOROESTE

Este día, un **sistema de alta presión** en niveles medios de la atmósfera mantendrá el ascenso de las temperaturas y baja probabilidad de lluvias sobre la mayor parte de México con excepción del noroeste de la República. En tanto que, un **frente frío de corta duración** originará vientos fuertes con rachas de 50 a 60 km/h sobre el noroeste y norte del territorio nacional; el sistema entrará en disipación, dejando de afectar al país al final del día.

Pronóstico de precipitación para hoy 24 de marzo de 2020:

Lluvias aisladas (0.1 a 5.0 litros por metro cuadrado): Chiapas.

Las lluvias pueden estar acompañadas de descargas eléctricas y caída de granizo

Pronóstico de temperaturas mínimas para hoy 24 de marzo de 2020:

Temperaturas mínimas de 0 a 5 °C: Sierras de Baja California, Sonora y Chihuahua.

Pronóstico de temperaturas máximas para hoy 24 de marzo de 2020:

Temperaturas máximas de 40°C a 45°C: Nayarit, Jalisco, Michoacán, Guerrero, Chiapas, suroeste de Puebla y **sur de Morelos**.

Temperaturas máximas de 35°C a 40°C: Chihuahua (oriente), Coahuila, Nuevo León, Tamaulipas, Durango (noreste), Sinaloa, San Luis Potosí (oriente), Colima, Estado de México (suroeste), Veracruz, Oaxaca, Tabasco, Campeche, Yucatán y Quintana Roo.

Pronóstico de viento para hoy 24 de marzo de 2020:

Viento de componente sur con rachas de 60 a 70 km/h: Nuevo León y Tamaulipas.

Viento con rachas de 50 a 60 km/h: Baja California Sur, Chihuahua, Sinaloa y Durango.



<http://morelos.gob.mx>



Gobierno Estado de Morelos



@GobiernoMorelos

REPORTE UIES 24/03/2020

MONITOREO METEOROLÓGICO Y SISMOLÓGICO

Valle de México: Cielo despejado durante el día, sin lluvia en la región. Viento débil del norte y noreste de 10 a 15 km/h con rachas de 25 km/h. En la Ciudad de México se pronostica una temperatura máxima de 30 a 32°C y mínima de 13 a 15°C. Para el Estado de México temperatura máxima de 28 a 30°C y mínima de 11 a 13°C.

Península de Baja California: Cielo despejado con incremento de nublados por la tarde. Ambiente templado en Baja California y cálido en Baja California Sur. Viento del noroeste de 10 a 25 km/h con rachas de 50 a 60 km/h en Baja California Sur.

Pacífico Norte: Cielo despejado la mayor parte del día. Ambiente templado en Sonora y caluroso en Sinaloa. Viento del oeste de 10 a 25 km/h con rachas de 50 a 60 km/h en Sinaloa.

Pacífico Centro: Cielo despejado. Ambiente muy caluroso y viento del oeste de 10 a 25 km/h.

Pacífico Sur: Cielo parcialmente nublado con lluvias aisladas en Chiapas. Ambiente muy caluroso en costas de la región y viento del oeste y suroeste de 15 a 30 km/h.

Golfo de México: Cielo despejado la mayor parte del día. Ambiente caluroso y viento del sur y sureste de 15 a 30 km/h con rachas de 60 a 70 km/h en Tamaulipas.

Península de Yucatán: Cielo despejado la mayor parte del día. Ambiente caluroso y viento del este y noreste de 10 a 25 km/h con rachas de 40 km/h en costas de Yucatán.

Mesa del Norte: Cielo parcialmente nublado. Ambiente fresco durante la mañana y caluroso por la tarde. Viento de dirección variable de 15 a 30 km/h con rachas de 60 a 70 km/h en Nuevo León y de 50 a 60 km/h en el resto de la región.

Mesa Central: Cielo despejado la mayor parte del día. Ambiente cálido por la tarde y viento del este de 10 a 25 km/h.

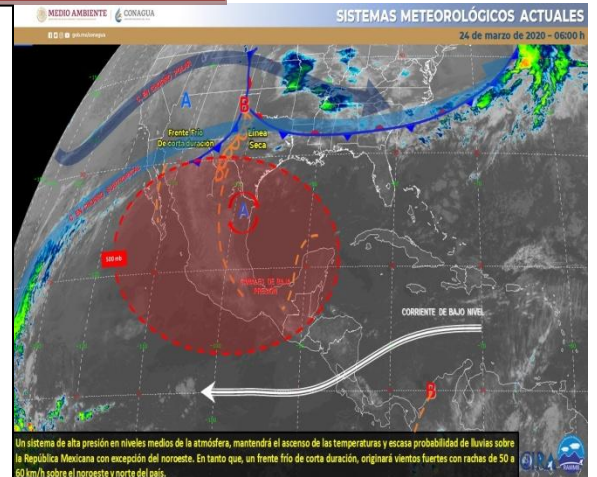

MONITOREO SISMOLÓGICO

FECHA: 2020-03-24

HORA: 04:49:01

MAGNITUD: 3.6

EPICENTRO

LATITUD: 15.67°

LONGITUD: -95.99°

LOCALIZACIÓN: 19 KM AL SURESTE DE CRUCECITA, OAXACA.

PROFUNDIDAD: 10 KM

Estaciones	Cuernavaca	Jiutepec	Yautepec	Temixco	Cuatla	Puente de Ixtla
Temp. Max.	30°C	32°C	34°C	35°C	31°C	37°C
Temp. Min.	14°C	14°C	14°C	16°C	16°C	15°C

Estaciones	Yecapixtla	Tepoztlán	Huitzilac	Jojutla	Ocuituco	Jonacatepec
Temp. Max.	31°C	30°C	22°C	38°C	29°C	33°C
Temp. Min.	13°C	14°C	8°C	16°C	13°C	11°C





REPORTE UIES 24/03/2020

MONITOREO VOLCÁNICO

Marzo 23, 11:00 h (Marzo 23, 17:00 GMT)



En las últimas 24 horas, mediante el sistema de monitoreo del volcán Popocatepetl se identificaron 73 exhalaciones, acompañadas por la emisión de gases volcánicos, bajas cantidades de ceniza y en ocasiones fragmentos incandescentes. Además, se registraron 206 minutos de tremor de baja amplitud y una explosión moderada a las 00:41 h, la cual expulsó fragmentos incandescentes a una distancia máxima de 700 m sobre las laderas del volcán, la altura de la columna eruptiva alcanzó 1 km de altura y se dispersó hacia el suroeste. También se registró un sismo volcanotectónico de magnitud de 1.7.

Desde esta mañana y al momento de este reporte se observa la emisión constante de gases volcánicos y en ocasiones ligeras cantidades de ceniza, que se dispersan al suroeste.

El CENAPRED exhorta a NO ACERCARSE al volcán y sobre todo al cráter, por el peligro que implica la caída de fragmentos balísticos y, en caso de lluvias fuertes, alejarse de los fondos de barrancas por el peligro de flujos de lodo y escombros.

El **Semáforo de Alerta Volcánica** del Popocatepetl se encuentra en AMARILLO FASE 2.

Las recomendaciones para la población ante esta actividad son: No hacer caso a rumores y estar atentos a la información que emita la Coordinación Nacional de Protección Civil por sus canales y cuentas



<http://morelos.gob.mx>



Gobierno Estado de Morelos



@GobiernoMorelos



oficiales www.gob.mx/cenapred y [@CNPC_MX](https://twitter.com/CNPC_MX)

Ante la probable caída de ceniza se recomienda:

1. Cubrir nariz y boca con pañuelo o cubreboca.
2. Limpiar ojos y garganta con agua pura.
3. Utilizar lentes de armazón y evitar los de contacto para reducir la irritación ocular.
4. Cerrar ventanas o cubrirlas y permanecer lo más posible dentro de la casa.

Los escenarios previstos para esta fase son:

1. Que continúe la actividad explosiva de escala baja a intermedia.
2. Lluvias de ceniza leves a moderadas en poblaciones cercanas.
3. Posibilidad de flujos piroclásticos y flujos de lodo de corto alcance.

RECOMENDACIONES:

Se hace especial énfasis en las siguientes recomendaciones:

1. Continuar con el radio de seguridad de 12 km, por lo que la permanencia en esa área no está permitida.
2. Controlar el tránsito entre Santiago Xalitxintla y San Pedro Nexapa, vía Paso de Cortés.
3. A las autoridades de Protección Civil, mantener sus procedimientos preventivos, de acuerdo con sus planes operativos.
4. A la población se le recomienda elevar la atención a los avisos de las autoridades de su localidad y se exhorta a no acercarse al volcán, y mucho menos al cráter.

El monitoreo del volcán Popocatepetl se realiza de forma continua las 24 horas. Cualquier cambio en la actividad será reportado oportunamente. El nivel del Semáforo de Alerta Volcánica dependerá de la evolución de la actividad del volcán.

Actualmente no hay reporte de caída de ceniza en el estado.



<http://morelos.gob.mx>



Gobierno Estado de Morelos



@GobiernoMorelos



Comunicado Técnico Diario Nuevo Coronavirus en el Mundo (COVID-19)

23/03/2020
19:00 Hrs

- Al 23 de marzo de 2020, a nivel mundial se han reportado **332,930 casos confirmados** (40,788 casos nuevos) de COVID-19 y **14,510 defunciones** (1,727 nuevas defunciones). Tasa de letalidad global: 4.4%. (Ver Gráfico de Tasa de letalidad global de casos nuevos de COVID-19 por SARS-CoV-2).
- La OMS clasifica su distribución de casos y defunciones por regiones de la OMS.
- En los últimos 14 días el número de casos nuevos representa el 67% (223,943) del total de casos acumulados.
- Hasta la fecha, se han reportado casos en **190 países**, los casos se han notificado en las **seis regiones de la OMS** (América, Europa, Asia Sudoriental, Mediterráneo Oriental, Pacífico Occidental y África).
- Cuatro nuevos países**, reportaron casos en las últimas 24 horas: **Granada, Kosovo, Mozambique y Siria**.

Distribución global de casos confirmados de COVID-19 por SARS-CoV-2 por laboratorio al día 23 de marzo de 2020.



332,930
Total de casos confirmados a nivel mundial

223,943
(67%)
Casos confirmados en los últimos 14 días

4.4%
Tasa de letalidad global

Región	Casos acumulados en la región	Casos en las últimas 24 hrs.	% distribución de casos en las últimas 24 hrs.
Europa	171,424	20,131	49.4%
Américas	37,016	17,341	42.5%
Mediterráneo Oriental	25,375	1,706	4.2%
Pacífico Occidental*	96,349	850	2.1%
Asia Sudoriental	1,776	519	1.3%
África	990	251	0.6%
Total	332,930	40,788	100%

Fuente: OMS. Situation Report-63 al 23 de marzo de 2020.
Disponible en: https://www.who.int/docs/default-source/coronaviruse/situation-reports/20200323-sitrep-63-covid-19.pdf?sfvrsn=d97cb6dd_2

*Incluye los casos confirmados y defunciones en el crucero Diamond Princess.

Gráfico 1. Tasa de letalidad* global de casos nuevos de COVID-19 por SARS-CoV-2

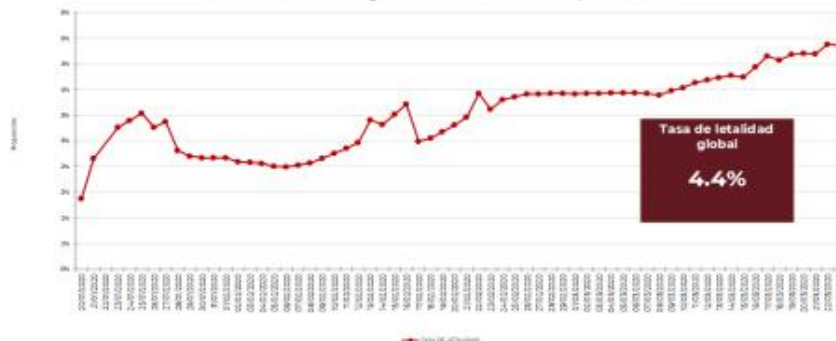

*Tasa de letalidad: Porcentaje de enfermos a morir por COVID-19 a nivel global.
Fuente: OMS. Información actualizada 23/03/2020.





Comunicado Técnico Diario Nuevo Coronavirus en el Mundo (COVID-19)

23/03/2020
19:00 Hrs

• En la **UIES**, desde que se habilitó el **800 0044 800** para atender el tema de COVID-19, se ha recibido un total de **5,156 llamadas**, de las cuales, en las últimas 24 horas se han atendido **74 llamadas** (corte 17:00 horas). Las llamadas para solicitar información sobre COVID-19 representaron el 98.88% (5,098).

• En **México** hasta el día de hoy se han confirmado **367 casos y cuatro defunciones por COVID-19** en Ciudad de México (2), Durango (1) y Jalisco (1).

• Las entidades: Estado de México (1), Puebla (1) y Jalisco (4) tuvieron como hallazgo resultado **POSITIVO** a SARS-CoV-2, por lo que se consideran **PORTADORES** al continuar sin desarrollar signos y síntomas de la enfermedad.

• **Actualmente se tienen casos sospechosos en investigación en diferentes entidades de la República.**

• En seguimiento a la búsqueda intencionada de posible circulación de SARS-CoV-2 en el país, se han analizado 182 muestras de IRAG negativas a influenza y a otros virus respiratorios, provenientes del Sistema de Vigilancia Epidemiológica de Influenza, cuyo resultado fue negativo para SARS-CoV-2.

Estados en los que se ha realizado la búsqueda intencionada de SARS-CoV-2 en muestras provenientes del SISVEFLU



Mapa de México con los casos confirmados, negativos y sospechosos a COVID-19

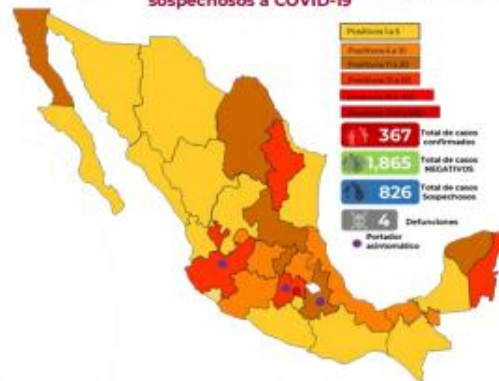

Medidas de prevención y promoción de la salud recomendadas:

Además de las medidas de higiene básica, **del 23 de marzo al 19 de abril**, realiza las acciones de la **Jornada Nacional de Sana Distancia**:

• Las personas que padezcan enfermedades como: diabetes, hipertensión, obesidad mórbida, insuficiencia renal, lupus, cáncer, enfermedades cardíacas y respiratorias, así como trasplantes, personas adultas mayores a partir de los 60 años cumplidos, personas embarazadas y las que estén a cargo del cuidado de sus hijas e hijos menores de 12 años; deben hacer **resguardo familiar en casa**.

• Conservar una **sana distancia**, en caso de tener contacto con

- personas fuera de la familia nuclear, estar cuando menos **a 1.5 metros** de distancia (de dos a tres veces) el uno del otro
- **Protección y cuidado de las personas adultas mayores**, la medida más importante es el aislamiento social voluntario de las personas adultas mayores y seguir las recomendaciones de sana distancia y medidas de prevención si se visita a personas adultas mayores
- **Saludo a distancia**, no saludar de beso, de mano o abrazo.

Para mayor información acerca de COVID-19 puede consultar la página electrónica de la Secretaría de Salud:

Unidad de Inteligencia Epidemiológica y Sanitaria (UIES). Francisco de P. Miranda N° 157, Col. Lomas de Plateros, Demarcación Territorial Álvaro Obregón, C.P. 01480. CDMX. Tel. 800 00 44800 / 53 37 18 45. Correo electrónico: nCoV@dgepi.salud.gob.mx





MORELOS
2018 - 2024



MORELOS
ANFITRIÓN DEL MUNDO
Gobierno del Estado
2018-2024

REPORTE UIES 24/03/2020

CASOS CONFIRMADOS DE SARAMPIÓN



Subsecretaría de Prevención y Promoción de la Salud
Dirección General de Epidemiología
Dirección de Vigilancia Epidemiológica de Enfermedades Transmisibles

CASOS DE SARAMPIÓN EN MÉXICO: Casos Confirmados al 22/03/2020, 22:30 Horas

Nº CASO	ESTADO NOTIFICANTE	MUNICIPIO NOTIFICANTE	ESTADO DE RESIDENCIA	MUNICIPIO DE RESIDENCIA	SEXO	EDAD	ANTECEDENTE VACUNAL	FECHA DE INICIO DEL EXANTEMA	DIAGNÓSTICO SEROLÓGICO	DIAGNÓSTICO MOLECULAR	GENOTIPO	LINAJE	CLASIFICACIÓN
1	Ciudad de México	Álvaro Obregón	Ciudad de México	Álvaro Obregón	Mujer	8	NO	23/02/2020	IgM (+)	PCR (+)	DB	Mvs/Gir Somnath.IND/42.16	En dictaminación
2	Ciudad de México	Gustavo A. Madero	Ciudad de México	Gustavo A. Madero	Hombre	10	NO	22/02/2020	IgM (+)	PCR (+)	DB	Mvs/Gir Somnath.IND/42.16	En dictaminación
3	Ciudad de México	Gustavo A. Madero	Ciudad de México	Gustavo A. Madero	Hombre	37	NO	26/02/2020	IgM (-)	PCR (+)	DB	Mvs/Gir Somnath.IND/42.16	En dictaminación
4	Ciudad de México	Gustavo A. Madero	Ciudad de México	Gustavo A. Madero	Hombre	39	NO	24/02/2020	IgM (+)	PCR (+)	DB	Mvs/Gir Somnath.IND/42.16	En dictaminación
5	Ciudad de México	Gustavo A. Madero	Ciudad de México	Gustavo A. Madero	Hombre	46	NO	25/02/2020	IgM (+)	Sin muestra	Sin muestra	—	En dictaminación
6	Ciudad de México	Gustavo A. Madero	Ciudad de México	Gustavo A. Madero	Hombre	37	NO	26/02/2020	IgM (+)	Sin muestra	Sin muestra	—	En dictaminación
7	Ciudad de México	Gustavo A. Madero	Ciudad de México	Gustavo A. Madero	Hombre	33	NO	28/02/2020	IgM (+)	Sin muestra	Sin muestra	—	En dictaminación
8	Ciudad de México	Gustavo A. Madero	Ciudad de México	Gustavo A. Madero	Hombre	22	NO	24/02/2020	IgM (+)	Sin muestra	Sin muestra	—	En dictaminación
9	Ciudad de México	Xochimilco	Ciudad de México	Tláhuac	Mujer	2	NO	22/02/2020	IgM (+)	PCR (+)	Pendiente	Pendiente	En dictaminación
10	Ciudad de México	Coyoacán	Ciudad de México	Tlalpan	Mujer	1	NO	02/03/2020	IgM (+)	PCR (+)	Pendiente	Pendiente	En dictaminación
11	Ciudad de México	Gustavo A. Madero	Ciudad de México	Gustavo A. Madero	Hombre	1	NO	08/03/2020	IgM (+)	PCR (+)	—	—	En dictaminación
12	Ciudad de México	Gustavo A. Madero	Ciudad de México	Gustavo A. Madero	Hombre	3	NO	08/03/2020	IgM (+)	PCR (+)	—	—	En dictaminación
13	Ciudad de México	Gustavo A. Madero	Ciudad de México	Gustavo A. Madero	Mujer	5	NO	07/03/2020	IgM (+)	PCR (+)	—	—	En dictaminación
14	Ciudad de México	Gustavo A. Madero	Ciudad de México	Gustavo A. Madero	Hombre	33	NO	03/03/2020	IgM (+)	PCR (+)	—	—	En dictaminación
15	Ciudad de México	Gustavo A. Madero	Ciudad de México	Gustavo A. Madero	Hombre	41	NO	03/03/2020	Indeterminado	PCR (+)	—	—	En dictaminación
16	Ciudad de México	Gustavo A. Madero	Ciudad de México	Gustavo A. Madero	Hombre	44	NO	04/03/2020	IgM (+)	PCR (+)	—	—	En dictaminación
17	Ciudad de México	Gustavo A. Madero	Ciudad de México	Gustavo A. Madero	Mujer	26	NO	08/03/2020	IgM (-)	PCR (+)	—	—	En dictaminación
18	Ciudad de México	Gustavo A. Madero	Ciudad de México	Gustavo A. Madero	Hombre	27	NO	04/03/2020	IgM (+)	PCR (+)	—	—	En dictaminación
19	Ciudad de México	Gustavo A. Madero	Ciudad de México	Gustavo A. Madero	Hombre	25	NO	08/03/2020	Indeterminado	PCR (+)	—	—	En dictaminación
20	Ciudad de México	Coyoacán	Ciudad de México	Álvaro Obregón	Mujer	1	NO	09/03/2020	IgM (+)	PCR (+)	Pendiente	Pendiente	En dictaminación
21	Ciudad de México	Gustavo A. Madero	Ciudad de México	Gustavo A. Madero	Hombre	42	NO	12/02/2020	IgM (+)	Sin muestra	—	—	En dictaminación
22	Ciudad de México	Gustavo A. Madero	Ciudad de México	Gustavo A. Madero	Hombre	30	NO	13/02/2020	IgM (+)	Sin muestra	—	—	En dictaminación
23	Ciudad de México	Benito Juárez	Ciudad de México	Álvaro Obregón	Hombre	10	NO	05/03/2020	IgM (+)	PCR (+)	DB	Mvs/Gir Somnath.IND/42.16	En dictaminación
24	Ciudad de México	Gustavo A. Madero	Estado de México	Ecatepec	Mujer	1	NO	06/03/2020	IgM (+)	PCR (+)	Pendiente	Pendiente	En dictaminación
25	Ciudad de México	Gustavo A. Madero	Ciudad de México	Gustavo A. Madero	Hombre	35	NO	08/03/2020	Indeterminado	PCR (+)	—	—	En dictaminación
26	Ciudad de México	Gustavo A. Madero	Ciudad de México	Gustavo A. Madero	Hombre	9 meses	NO	09/03/2020	IgM (+)	PCR (+)	—	—	En dictaminación
27	Ciudad de México	Miguel Hidalgo	Ciudad de México	Miguel Hidalgo	Hombre	41	NO	09/03/2020	IgM (-)	PCR (+)	Pendiente	Pendiente	En dictaminación
28	Ciudad de México	Miguel Hidalgo	Ciudad de México	Miguel Hidalgo	Mujer	17	NO	09/03/2020	IgM (+)	PCR (+)	Pendiente	Pendiente	En dictaminación
29	Ciudad de México	Miguel Hidalgo	Ciudad de México	Miguel Hidalgo	Hombre	17	SI	09/03/2020	IgM (-)	PCR (+)	—	—	En dictaminación
30	Ciudad de México	Miguel Hidalgo	Ciudad de México	Miguel Hidalgo	Mujer	25	NO	09/03/2020	IgM (-)	PCR (+)	Pendiente	Pendiente	En dictaminación
31	Ciudad de México	Gustavo A. Madero	Ciudad de México	Gustavo A. Madero	Hombre	22	NO	08/03/2020	IgM (+)	PCR (+)	—	—	En dictaminación
32	Ciudad de México	Gustavo A. Madero	Ciudad de México	Gustavo A. Madero	Mujer	44	NO	10/03/2020	IgM (+)	PCR (+)	—	—	En dictaminación
33	Ciudad de México	Gustavo A. Madero	Ciudad de México	Gustavo A. Madero	Hombre	22	NO	10/03/2020	IgM (+)	PCR (+)	—	—	En dictaminación
34	Ciudad de México	Gustavo A. Madero	Ciudad de México	Gustavo A. Madero	Hombre	28	NO	11/03/2020	IgM (+)	PCR (+)	—	—	En dictaminación
35	Ciudad de México	Gustavo A. Madero	Ciudad de México	Gustavo A. Madero	Mujer	22	SI	11/03/2020	IgM (-)	PCR (+)	—	—	En dictaminación
36	Ciudad de México	Gustavo A. Madero	Estado de México	Noxahualcóyotl	Hombre	1	NO	08/03/2020	IgM (+)	PCR (+)	Pendiente	Pendiente	En dictaminación



<http://morelos.gob.mx>



Gobierno Estado de Morelos



@GobiernoMorelos



MORELOS
2018 - 2024



MORELOS
ANFITRIÓN DEL MUNDO
Gobierno del Estado
2018-2024



Subsecretaría de Prevención y Promoción de la Salud
Dirección General de Epidemiología
Dirección de Vigilancia Epidemiológica de Enfermedades Transmisibles

CASOS DE SARAMPION EN MÉXICO: Casos Confirmados al 22/03/2020, 22:30 Horas

Nº CASO	ESTADO NOTIFICANTE	MUNICIPIO NOTIFICANTE	ESTADO DE RESIDENCIA	MUNICIPIO DE RESIDENCIA	SEXO	EDAD	ANTECEDENTE VACUNAL	FECHA DE INICIO DEL EXANTEMA	DIAGNÓSTICO SEROLÓGICO	DIAGNÓSTICO MOLECULAR	GENOTIPO	LINAE	CLASIFICACIÓN
37	Ciudad de México	Gustavo A. Madero	Ciudad de México	Gustavo A. Madero	Hombre	32	SI	07/03/2020	IgM (+)	PCR (+)	--	--	En dictaminación
38	Ciudad de México	Benito Juárez	Ciudad de México	Cuajimalpa de Morelos	Mujer	6	NO	09/03/2020	IgM (+)	PCR (+)	Pendiente	Pendiente	En dictaminación
39	Ciudad de México	Gustavo A. Madero	Ciudad de México	Gustavo A. Madero	Mujer	24	SI	09/03/2020	Indeterminado	PCR (+)	--	--	En dictaminación
40	Ciudad de México	Gustavo A. Madero	Ciudad de México	Gustavo A. Madero	Mujer	38	NO	11/03/2020	Sin muestra	PCR (+)	--	--	En dictaminación
41	Ciudad de México	Gustavo A. Madero	Ciudad de México	Gustavo A. Madero	Mujer	23	NO	09/03/2020	IgM (-)	PCR (+)	--	--	En dictaminación
42	Ciudad de México	Gustavo A. Madero	Ciudad de México	Gustavo A. Madero	Hombre	23	NO	12/03/2020	IgM (-)	PCR (+)	--	--	En dictaminación
43	Ciudad de México	Gustavo A. Madero	Ciudad de México	Gustavo A. Madero	Mujer	23	NO	12/03/2020	IgM (-)	PCR (+)	--	--	En dictaminación
44	Ciudad de México	Gustavo A. Madero	Ciudad de México	Gustavo A. Madero	Hombre	21	NO	11/03/2020	IgM (-)	PCR (+)	--	--	En dictaminación
45	Ciudad de México	Gustavo A. Madero	Estado de México	Tlalnepantla	Mujer	36	NO	09/03/2020	IgM (-)	PCR (+)	Pendiente	Pendiente	En dictaminación
46	Ciudad de México	Gustavo A. Madero	Ciudad de México	Gustavo A. Madero	Hombre	25	NO	09/03/2020	IgM (+)	PCR (+)	--	--	En dictaminación
47	Ciudad de México	Gustavo A. Madero	Ciudad de México	Iztapalapa	Hombre	29	NO	11/03/2020	Sin muestra	PCR (+)	Pendiente	Pendiente	En dictaminación
48	Ciudad de México	Gustavo A. Madero	Ciudad de México	Gustavo A. Madero	Mujer	19	NO	13/03/2020	IgM (+)	PCR (+)	--	--	En dictaminación
49	Ciudad de México	Gustavo A. Madero	Ciudad de México	Gustavo A. Madero	Mujer	23	NO	13/03/2020	IgM (-)	PCR (+)	--	--	En dictaminación
50	Ciudad de México	Gustavo A. Madero	Ciudad de México	Gustavo A. Madero	Hombre	3	SI	15/03/2020	IgM (-)	PCR (+)	Pendiente	Pendiente	En dictaminación
51	Ciudad de México	Gustavo A. Madero	Ciudad de México	Gustavo A. Madero	Mujer	18	SI	13/03/2020	IgM (-)	PCR (+)	--	--	En dictaminación
52	Ciudad de México	Gustavo A. Madero	Estado de México	Tecámac	Hombre	6 meses	NO	13/03/2020	IgM (+)	PCR (+)	Pendiente	Pendiente	En dictaminación
53	Ciudad de México	Gustavo A. Madero	Estado de México	Naucalpan	Hombre	1	NO	14/03/2020	IgM (-)	PCR (+)	Pendiente	Pendiente	En dictaminación
54	Ciudad de México	Gustavo A. Madero	Estado de México	Atlixpán de Zaragoza	Mujer	22	NO	17/03/2020	IgM (-)	PCR (+)	Pendiente	Pendiente	En dictaminación
55	Ciudad de México	Gustavo A. Madero	Ciudad de México	Gustavo A. Madero	Hombre	26	NO	09/03/2020	IgM (-)	PCR (+)	--	--	En dictaminación
56	Ciudad de México	Iztapalapa	Ciudad de México	Iztacalco	Hombre	27	SI	13/03/2020	IgM (-)	PCR (+)	Pendiente	Pendiente	En dictaminación
57	Ciudad de México	Iztapalapa	Ciudad de México	Iztapalapa	Mujer	36	NO	14/03/2020	IgM (-)	PCR (+)	--	--	En dictaminación
58	Ciudad de México	Tlalpan	Ciudad de México	Xochimilco	Mujer	1	NO	14/03/2020	IgM (-)	PCR (+)	Pendiente	Pendiente	En dictaminación
59	Ciudad de México	Gustavo A. Madero	Ciudad de México	Gustavo A. Madero	Hombre	1	NO	14/03/2020	IgM (+)	PCR (+)	--	--	En dictaminación
60	Ciudad de México	Álvaro Obregón	Ciudad de México	Álvaro Obregón	Hombre	23	SI	19/03/2020	IgM (+)	PCR (+)	--	--	En dictaminación
61	Ciudad de México	Coyoacán	Ciudad de México	Cuajimalpa de Morelos	Hombre	6	SI	09/03/2020	IgM (+)	PCR (+)	--	--	En dictaminación
62	Ciudad de México	Cuauhtémoc	Ciudad de México	Miguel Hidalgo	Mujer	4 meses	NO	17/03/2020	IgM (+)	PCR (+)	Pendiente	Pendiente	En dictaminación
63	Ciudad de México	Cuauhtémoc	Ciudad de México	Iztapalapa	Hombre	3	NO	18/03/2020	IgM (+)	PCR (+)	--	--	En dictaminación
64	Ciudad de México	Gustavo A. Madero	Ciudad de México	Gustavo A. Madero	Hombre	68	NO	14/03/2020	IgM (+)	PCR (+)	--	--	En dictaminación
65	Ciudad de México	Gustavo A. Madero	Ciudad de México	Gustavo A. Madero	Hombre	28	SI	14/03/2020	IgM (-)	PCR (+)	--	--	En dictaminación
66	Ciudad de México	Iztapalapa	Ciudad de México	Iztapalapa	Mujer	1	NO	16/03/2020	IgM (-)	PCR (+)	--	--	En dictaminación
67	Ciudad de México	Miguel Hidalgo	Ciudad de México	Miguel Hidalgo	Hombre	8 meses	NO	18/03/2020	IgM (-)	PCR (+)	--	--	En dictaminación



<http://morelos.gob.mx>



Gobierno Estado de Morelos



@GobiernoMorelos